歴代院長
Successive director

初 代　平野 守成
明治40年3月22日～明治41年12月28日

2 代　秋田 松二郎
明治41年12月27日～明治44年12月12日

7 代　花輪 忠雄
大正5年3月9日～大正6年12月9日

8 代　矢澤　操
大正6年12月7日～大正7年12月2日

9 代　福田　了
大正7年12月10日～大正8年12月2日

10代　黒岩 賢三
大正8年12月1日～大正10年7月9日

15代　上原 純之助
昭和4年12月28日～昭和8年12月4日

16代　金澤 信太郎
昭和8年12月4日～昭和12年12月2日

17代　後藤 顧三郎
昭和12年12月2日～昭和13年11月3日

18代　神立 金作
昭和13年11月10日～昭和14年5月20日

23代　伊藤 慎一
昭和20年6月30日～昭和20年11月30日

NO IMAGE

24代　福本 正榮
昭和20年12月1日～昭和21年1月31日

25代　大久保 繁雄
昭和21年2月1日～昭和22年11月10日

26代　茅野　有
昭和22年11月10日～昭和23年9月28日
（院長事務代行）

31代　脇本 賢次
昭和48年10月1日～昭和50年3月31日
（院長事務代行）

32代　松本 禮二
昭和50年4月1日～平成7年3月31日

33代　宮保　進
平成7年4月1日～平成8年12月18日

34代　石瀬 昌三
平成8年12月18日～平成10年3月31日
（院長事務代行）
平成10年4月1日～平成17年9月30日

3 代　鈴木 寛之助

明治44年12月10日～大正元年12月30日

4 代　加藤 雄太郎

大正元年12月28日～大正2年12月10日

5 代　桑原 賢鏡

大正2年12月8日～大正4年6月2日

6 代　小林　幹

大正4年6月2日～大正5年3月11日

11代　宮川 龍磨

大正10年7月9日～大正11年12月1日

12代　稲原　廣

大正11年12月1日～大正13年9月28日

13代　行森　璣

大正13年9月28日～大正15年12月1日

14代　宮崎 千秋

大正15年12月1日～昭和4年12月28日

19代　黒木 盛秀

昭和14年5月19日～昭和16年9月25日

20代　小形 治朗一

昭和16年9月25日～昭和17年11月4日

21代　松尾 正道

昭和17年11月11日～昭和18年11月24日

22代　牛窪 成恒

昭和18年11月29日～昭和20年6月30日

27代　大石 太郎

昭和23年9月28日～昭和28年3月1日

28代　森脇 襄治

昭和28年3月1日～昭和29年10月5日

29代　時国 武二郎

昭和29年10月5日～昭和35年3月10日

30代　今井 正三郎

昭和35年3月10日～昭和48年9月30日

35代　多々見 良三

平成17年10月1日～平成22年12月22日

36代　布施 春樹

平成22年12月23日～平成23年10月31日
（院長事務代行）
平成23年11月1日～現在

施設
institution

明治40年 開院当時

明治40年３月22日、舞鶴海軍工廠職工共済会病院として開院。所在地は京都府加佐郡舞鶴町字浜1035番地で、「浜村」と呼ばれ、病院前は一面田んぼが広がっていました。

明治43年開校の看護婦養成所

明治43年３月４日、看護婦養成所として開校。昭和28年舞鶴共済病院准看護学校と改称。昭和52年３月閉校となるまで、883人の卒業生を送り出しました。

昭和初期の本館全景

正面から見た当院本館。開院当時と比べて周りに建物が増えています。

昭和７年頃の全景

本館を後ろから見た病院全景。本館以外にも多くの施設が見えます。

昭和22年頃の本院周辺の風景

昭和初期の本院全景に比べると、病院周辺に建物がかなり密集しています。
本館の正面向かいには、後の整肢学園となる建物も見えます。

昭和41年頃の病院全景

病院の横には鉄道線路が敷設。現在は遊歩道となっています。

昭和32年頃の第１病棟

第１病棟は昭和12年に改築されました。

昭和52年の本館

創立70周年記念祝賀会当日の本館前の様子。３階部分は木造で後から増築されました。

昭和57年頃の病院

本館（現Ａ棟）新築前の病院風景。敷地内に車が溢れてきました。

平成４年１月 第１病棟解体工事

新館（現Ｂ棟）の竣工に向けて平成４年１月に第１病棟の解体工事が行われました。

施設
institution

第１コンクリート打設工事中

新館(現Ｂ棟)竣工に向けて、コンクリート打設工事中の様子です。平成６年の竣工に向けて工事が着々と進められていました。

平成６年５月 新館(現Ｂ棟)完成

写真中央が新館(現Ｂ棟)になります。地上８階建てです。

平成６年５月 新館(現Ｂ棟)竣工式の様子

テープカットを収めたワンシーンです。

平成６年５月 新館(現Ｂ棟)竣工式の様子

神妙な面もちの病院管理者の方々。

平成６年５月 新館(現Ｂ棟)竣工式の様子

その当時の新しくなった手術室を案内する第32代目松本病院長

すこやかの森 竣工式

平成12年３月、家庭復帰など自立を支援する市内初(共済病院においても初めて)の介護老人保健施設 すこやかの森の竣工式を収めた写真。

すこやかの森 竣工式

平成12年３月、家庭復帰など自立を支援する市内初(共済病院においても初めて)の介護老人保健施設 すこやかの森の竣工式を収めた写真。

平成25年12月22日 C棟竣工式

平成25年12月に竣工を終えたC棟の竣工式の写真

平成25年12月22日 C棟竣工式

平成25年12月に竣工を終えたC棟の披露宴の写真

平成26年１月 C棟

新しく建築されたC棟内部の写真《泌尿器科外来》

平成26年１月 C棟

新しく建築されたC棟の３階から５階を入院病棟として整備しました。個室率が向上され、以前の25.9%から29%に。C棟だけでは33%となります。１床当りの面積は８㎡以上、各病室にトイレが設置され、各階に感染症対応室が２室設置されています。

施設
institution

平成26年１月 Ｃ棟
新しく建築されたＣ棟内部の写真《デイルーム》

平成26年１月 Ｃ棟
新しく建築されたＣ棟内部の写真《手術室》

平成26年１月 Ｃ棟
新しく建築されたＣ棟内部の写真《透析センター》

平成27年6月 会計・総合窓口
Ａ棟１階の玄関入ってすぐに位置しています。改修工事を終え、以前よりエントランスを広く設け天井を高くし、明るさを強調しました。

平成27年6月 地域医療連携室
平成11年６月１日より設置され、地域の各医療施設の先生方と当院の各診療科との窓口として業務を行っております。改修工事を終え、平成27年４月よりＡ棟１階に移転オープンしました。玄関付近に移転したことで、地域の医療機関、患者さんやその家族との連携がよりスムーズに出来るようになりました。

平成27年6月 透析センター
平成25年12月にＣ棟が竣工し、Ｂ棟からＣ棟へ透析センターが移転しました。以前の29床から32床へ拡充整備されました。

平成27年6月 内視鏡センター

平成26年7月からＢ棟１階に消化器内科外来と外科外来、内視鏡室が一つとなり消化器センターとしてリニューアルオープンしました。

平成27年6月 心臓リハビリテーション室

Ａ棟、Ｂ棟の病棟改築に伴い、平成26年９月にＢ棟２階に新設オープンされました。

平成27年6月 化学療法センター

がんの化学療法をこちらで行っています。

平成27年6月 産科病棟

Ｂ棟３階が改修され、Ａ棟５階より移転されました。分娩室３室、ＬＤＲ１室、特別分娩室１室、未熟児室５床、新生児室18床が整備されました。

平成27年6月 Ｃ棟ナースステーション

新しく建築されたＣ棟病棟のナースステーションの写真

平成27年6月 ＣＣＵ

平成26年10月にＢ棟３階からＢ棟２階へ移転しました。移転と同時に術後早期リハビリを促進するフルチェアポジションベッドや全病床に生体情報モニターを新しく整備しました。

設備
medical facilities

大正13年頃の手術室
当時の手術を収めた写真

大正14年頃の病室
外科病棟回診の様子

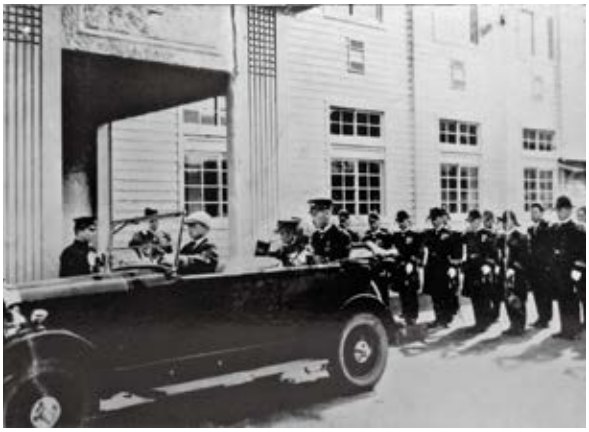

昭和２年頃の公用車
高松宮殿下が本院へ行啓される。車は当院最初の公用「シトロエン」(フランス製)

昭和初期の薬局
昭和初期当時の薬局内部。当時は看護師が調剤を行っていたのでしょうか。

昭和初期の検査室
病理検査室の様子。顕微鏡で目視するのは今も同じ。

昭和８年頃の手術室
当時の手術室勤務者の記念写真。足元を見れば、足袋に下駄の当時の記念写真。

昭和10年頃の手術スタッフ

手術台は様々な体位に対応できるように工夫されている。

昭和11年頃の外来

改装された外科外来診察室

昭和14年頃の分娩室

助産婦生徒11名。3つ星の襟章がある女性は正規の助産婦だと思われる。

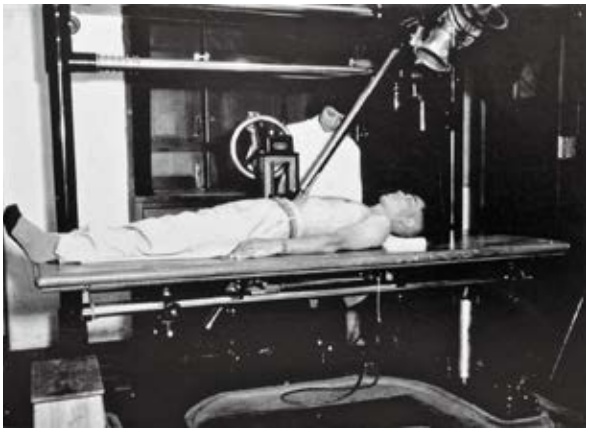

昭和28年頃のX線断面撮影装置

当時、裁断面の変化は手動式で行っていた。傾斜を付けたX線管が移動し、任意の断面を撮影。

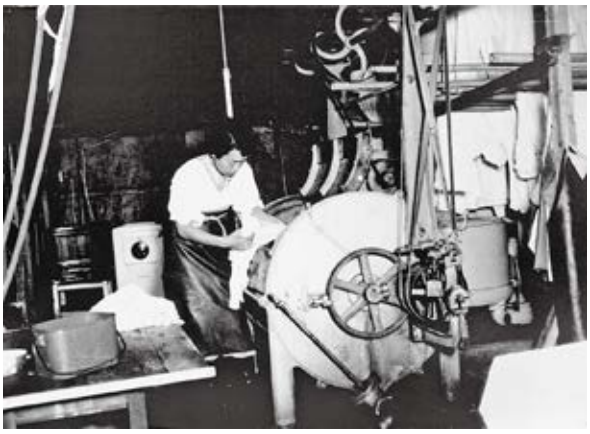

昭和32年頃の病院洗濯場

大型の洗濯機で、ずいぶん大掛かりな機械のようです。

昭和32年頃の外来眼科

当時の眼科診察室の様子

設備
medical facilities

昭和35年頃の小児病棟
本館3階にあった小児病棟。当時は小児結核や腎疾患の子供が多く、比較的長期の入院となっていました。

昭和40年頃の病院バス
当院として初購入の病院バス。

昭和45年 旧エレベーター最後の日
蛇腹の二重扉が時代を感じさせます。

昭和48年頃の外来整形外科
外来待合には畳の台が設置してあります。

昭和53年頃の事務室
当時の事務室は薬局とつながっていました。

昭和53年頃の産婦人科診察風景
当時としては最新の分娩監視装置だったそうです。

昭和50年頃の内科
心臓カテーテル検査が行われている様子

昭和50年頃の胃腸科
胃カメラ検査が行われている様子

昭和55年頃のＣＣＵ
循環器疾患の集中治療室で、心電図など患者モニターを監視している看護師の姿。

平成６年 新館（現Ｂ棟）の内部
拡大整備され20床となった透析センター。平成11年には、さらに25床、平成16年には29床と拡大整備されています。

平成６年 新館（現Ｂ棟）の内部
院内の空調、消防設備を一括管理する防災センター

平成６年 新館（現Ｂ棟）の内部
当時では最新鋭の血管造影室

設備
medical facilities

平成10年４月 病院情報システム
院内ＩＴ化の第一歩としてオーダリングシステム稼働と院外処方箋の発行を開始。

平成10年４月 新規の再来受付機
院内ＩＴ化に伴い、診察の受付が完全自動化されました。

平成10年４月 院外処方箋の説明
院外処方箋の完全実施に向け、患者さんに説明するコーナーが設置されました。

2000年問題対策委員会
2000年問題に対処を行う、病院関係者の会議の様子。

平成14年 新館（現Ｂ棟）カテ室
平成14年当時の血管造影室

平成15年８月 モービルＣＣＵ始動
地域の病院・診療所の要請に応えるべく、導入されたモービルＣＣＵ。

平成17年 総合受付・会計窓口

当時の受付の場所は、現在の正面玄関すぐ横に位置していました。また、当時は総合案内横にカウンターを設け、案内員１名を配置していました。

平成17年 サヨナラバス

昭和40年からたくさんの患者さんに活用された、病院バスが平成17年に幕を下ろしました。

平成18年 ＢＦＨ認定

平成18年に当院がＷＨＯ・ユニセフから京都府としては、第１号のＢＦＨ(赤ちゃんにやさしい病院)として認定を受けました。

平成23年 透析センター

平成23年当時の透析センター。当時は、新館(現Ｂ棟１階)にありました。

平成23年 透析センター

平成23年当時の透析センター。現在の透析センターと違いベッド毎のスペースが若干狭くなっているように見えます。

行事
event

昭和16年頃の集合写真
海軍職域バレーボール大会で優勝した時のもの。

昭和28年頃の運動会風景
スカート姿の女性に何とも当時の面影が伺えます。

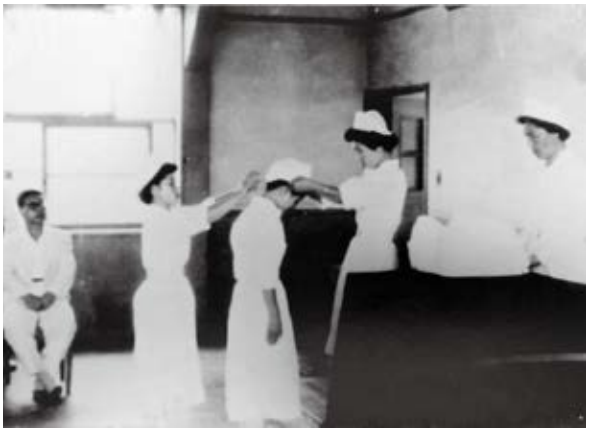

昭和30年頃の看護婦養成所戴帽式
今も昔も変わらず神聖な儀式です。

昭和32年 創立50周年
創立50周年記念式典開催の様子。日の丸の横のマークは、当時の当院シンボルマークでしょうか？

昭和35年頃の職員旅行
みんなで行った鳥取砂丘の思い出写真

昭和35年頃の大忘年会風景
旅館「松栄館」の大座敷にて。手元には火鉢が…

昭和40年 病院コート開き

本館と第１病棟の間にバレーコートが完成。東京オリンピックで金メダルを取って「東洋の魔女」と言われたニチボー貝塚チームにコート開きを祝福してもらいました。

昭和46年頃の運動会風景

病院隣の三笠小学校グラウンドが会場でした。

昭和52年頃の運動会風景

皆さんの衣装がかなり凝っていることが伺えます。

昭和52年の創立70周年集合写真

懐かしい顔がチラホラ見受けられます。

昭和52年の創立70周年記念

創立70周年記念祝賀会の様子

第38回 共済医学会 会頭病院

平成元年９月　会頭病院として第38回共済医学会総会を京都市にて開催・運営を行いました。

行事
event

阪神淡路大震災 救援活動

平成７年１月に阪神大震災が発生し、舞鶴共済病院から１月19日から２月11まで救援物資(水・食料・灯油等)を毎日搬送しました。

宮保院長 葬儀

平成８年12月21日 舞鶴共済病院長 宮保進先生の病院葬を執り行いました。

平成14年 看護の日

健康に関する関心と理解を深めてもらう事を目的に、身長・体重・血圧の測定等様々な取り組みを行いました。

平成15年 ＳＡＲＳ訓練

世界的な猛威を振るったＳＡＲＳが当院で発症した場合の訓練及びシミュレーションを実施しました。

平成16年 大忘年会

この写真は平成16年当時の大忘年会の催し物の様子になります。写真は忘年会らしい様子を収めた１枚です。

平成25年 大忘年会

看護部によるフラダンスを披露していただきました。

平成19年 100周年 パネル風景

病院100周年を記念して、100周年の歩みと題した、当院の年表と昔の写真が中央廊下に掲示されました。

平成19年 創立100周年記念式典・祝賀会

舞鶴商工観光センターにて執り行われた創立100周年記念式典・祝賀会を収めた１枚

100周年記念式典

平成19年に舞鶴共済病院100周年を記念して開催をされた100周年記念式典の写真

100周年記念式典

平成19年に舞鶴共済病院100周年を記念して開催をされた100周年記念式典の写真

100周年記念式典

平成19年に舞鶴共済病院100周年を記念して開催をされた100周年記念式典の写真

100周年記念式典

平成19年に舞鶴共済病院100周年を記念して開催をされた100周年記念式典の写真

行事
event

平成19年 ＯＢ会 作業風景

平成19年舞鶴共済病院100周年総会に向けて準備を進めているＯＢ会役員の作業風景

舞鶴共済病院 創立100周年記念 ＯＢ会総会

平成19年6月舞鶴共済病院100周年記念総会・祝賀会が開催され、その様子を収めた１枚です。

平成19年頃 病院対抗野球

現在は行われていませんが、舞鶴市の４病院対抗の野球大会を収めた写真です。

平成21年 ちゃったレガッタ大会

毎年７月に開催されている舞鶴市民ちゃったレガッタ。平成29年で第32回目の開催となりますが、舞鶴共済病院は第１回から毎年参加しています。

平成21年度 クリスマスコンサート

写真は平成21年に開催されたクリスマスコンサートの写真です。事務部によるハンドベルの演奏を収めた１枚です。

平成21年度 クリスマスコンサート

看護部によるコーラスを行った時の写真になります。

平成23年 東日本大震災

循環器科医師１名、薬剤師１名、看護師２名の計４名の当院のスタッフが被災地へ向かい、医療支援活動を行いました。

市民医療フォーラム

平成22年より当院主催にて一般市民向けに開催しています、市民医療フォーラムの様子の写真です。平成29年９月までに計10回開催しており、多くの方々にご参加及び好評をいただいております。

行事
event

平成27年 災害避難訓練

当院としては、初めて地震・津波を想定した避難訓練を計画し、訓練を実施しました。

看護師新人研修

看護師新人研修の様子を収めた写真です。

平成28年度 球技大会

部署ごとにチームを組み、日々働く中でかく汗とは違う良い汗を皆さんかいています。

平成28年度 球技大会

写真は今まさにレシーブをする瞬間を収めた写真です。